



कृषि-मौसम सल्लाह बुलेटिन

[Agro-met Advisory Bulletin (AAB)]

नेपाल कृषि अनुसन्धान परिषद्, राष्ट्रिय कृषि वातावरण अनुसन्धान केन्द्रद्वारा
जल तथा मौसम विज्ञान विभागसँगको सहकार्यमा जारी

वर्ष-९, अंक-२६

अवधि: १९-२५ असोज, २०८०

१९ असोज, २०८०

मौसमी सारांश:

- गत साता सबैभन्दा बढी गण्डकी प्रदेशको तनहुँ जिल्लामा रहेको खैरेनीटार केन्द्रमा २१०.३ मि.मि. वर्षा मापन भएको छ। तराईका अधिकांश स्थानमा ३० डि.से. भन्दा बढी अधिकतम तापक्रम मापन गरिएको छ भने गण्डकी प्रदेशको नवलपरासी जिल्लामा रहेको दुम्कौली (बर्दघाट सुस्ता पूर्व) केन्द्रमा सबैभन्दा बढी ३६.२ डि.से. अधिकतम तापक्रम मापन गरिएको छ। मधेश प्रदेशका अधिकांश स्थानहरूमा तथा कोशी, गण्डकी र लुम्बिनी प्रदेशका तराईका केही स्थानहरूमा २५.० डि.से. भन्दा बढी न्यूनतम तापक्रम मापन गरिएको छ। गण्डकी प्रदेशको मुस्ताङ जिल्लामा रहेको जोमसोम केन्द्रमा सबैभन्दा कम ७.४ डि.से. न्यूनतम तापक्रम मापन भएको छ।
- साताको सुरुमा भारतको पश्चिम बंगाल र झारखण्ड आसपास रहेको न्यून चापीय क्षेत्रको आंशिक प्रभाव नेपालको पूर्वी भू-भागमा रहने र साताको मध्य देखि कम हुँदै जाने देखिन्छ। साथै यो हप्ता नेपालको पश्चिमी भू-भागबाट मनसुन बहिर्गमनको संभावना समेत देखिन्छ।
- कोशी प्रदेश, मधेश प्रदेश, बागमती प्रदेश र गण्डकी प्रदेशमा आंशिक देखि सामान्य बदली रही थोरै स्थानहरू साथै बाँकी भू-भागको एक-दुई स्थानमा हल्का देखि मध्यम वर्षाको संभावना छ।
- साताको शुरुमा न्यूनतम तथा अधिकतम तापक्रममा उल्लेखनिय परिवर्तन नहुने तथा अन्त्यमा न्यूनतम तथा अधिकतम तापक्रम हल्का घट्ने संभावना छ।

कृषि सारांश

- धानखेतमा पतेरो कीराले धेरै नोक्सानी गर्ने भएकोले नियमित अनुगमन गर्नुहोस् प्रकोप बढी भएमा साइपरमेथ्रीन २५% ई.सी. ०.५ एम.एल. प्रति लिटर पानीका दरले विरुवा राम्ररी भिजेगरि साँझको समयमा छर्नुहोस्।
- धानको कालोपोके रोग र उड्बट्टा रोग अथवा सिन्के धुप रोगको व्यवस्थापनको लागि खेतमा रहेका रोगी बोटका बालाहरू नष्ट गर्नुहोस्। साथै त्यस्तो बोटबाट बीउ नछान्नुहोस्।
- उच्चपहाडको लागि सिफारिस गरिएका गहुँका जातहरू-पासाङ्लहामु, डब्लु.के. १२०४, डाँफे, स्वर्गद्वारी, मुनाल, च्याखुरा, हिमगंगा र भेरीगंगा मध्ये उपलब्ध जातको गणुस्तरिय बीउ ६.० के.जी. प्रति रोपनीको दरले बीउको व्यवस्था गर्नुहोस्।
- मध्य र उच्च पहाडको लागि सिफारिस गरिएका तोरीको जात; लुम्ले-१, मध्य पहाडको लागि प्रगति र सुखेत स्थानीय तोरी-३, बेसीको लागि उन्नति र प्रिती मध्ये उपलब्ध जात ०.५ के. जी. प्रति रोपनी बीउका दरले वैभिटिन ३ ग्राम प्रति के.जी. बीउका दरले उपचार गरेर छर्नुहोस्।
- देशका विभिन्न ठाँउमा जुनार, सुन्तलाको फल चुस्ने चुसाहा पुतली कीराको प्रकोप देखा परेको हुँदा अनुगमन गरी व्यवस्थापनका लागि झरेका फलहरू संकलन गरि नष्ट गर्ने, सामुहिक रूपमा बगैँचामा धुँवाको व्यवस्था गरि कीरा धपाउने, बत्तिमा आकर्षित गरि नष्ट गर्ने, साथै प्रकोप ज्यादा भएमा मालाथियान २ एम.एल. को घोलमा १०० ग्राम सख्खर मिसाएर छर्किने गर्नुहोस्।
- मध्य पहाडी जिल्लाहरूमा २०-२५ दिन पुगेको खुमल चौडा पात, खुमल रातो पात, मार्फा चौडापात जस्ता रायोका जातहरूको बेर्ना मुख्य प्लटमा सार्नुहोस्।
- विभिन्न ठाँउहरूबाट खरिद बिक्रि हुने खसी, बोका, भेडा, च्याङ्ग्राबाट पिपिआर/खोरेत रोग भित्रिने संभावना बढी हुन्छ। त्यसकारण आफ्ना खोर-गोठका पशुहरूलाई खरीद गरिएका नयाँ पशुवस्तुहरूसँग नमिसाई टाढै राख्नुहोस्। खोप लगाउने उमेर पुगेका र खोप लगाउने समय भएका खसी, बोका, बाख्रा र भेडा च्याङ्ग्राहरूमा पिपिआर र खोरेत विरुद्धको खोप लगाउनुहोस्।
- यो समयमा माछा राखिएका पोखरीमा व्यवस्थापन पक्ष कमजोर भएमा संक्रमित पानी मार्फत माछामा कक्सिडियोसिस रोगको संक्रमण हुनसक्ने भएको हुँदा उपचारका लागि संक्रमित माछाहरूलाई टोलट्राजुरील १५ एम.जी./के.जी. माछाको शारीरिक तौलका दरले बिहान पहिलोपटक दिने पेलेट दानामा तेल वा पानीसँग मिसाई ७ दिनसम्म खुवाउनुहोस्। रोगको संक्रमण उच्च भएको अवस्थामा, रोगी ट्राउट माछाको आहारा प्रति अरुची भै औषधियुक्त आहारा खुवाउन नसकिने हुँदा, २० लिटर क्षमताको बाल्टी वा बकेटमा पानी हाली त्यसमा ५ के.जी. माछा राखी ३-५ एम.जी. टोलट्राजुरील प्रति लिटर पानीको दरले माछालाई तनावको प्रारम्भिक स्तरमा पुगुन्जेलसम्म डिप उपचार गर्नुहोस्। उपचार पश्चात २-३ घण्टासम्म दाना नदिनुहोस्।
- कृषि र पशु सम्बन्धी जिज्ञासाको लागि पैसा नलाग्ने नार्कको फोन नम्बर-११३५ मा हरेक सोमबार दिँउसो २ देखि ४ बजेसम्म फोन गर्नुहोस्।
- कृषि-मौसम सल्लाह बुलेटिन नेपाल टेलिभिजनको NTV NEWS Channel बाट प्रत्येक शनिवार बेलुका ८ बजेको समाचारपछि प्रसारण हुने गर्दछ। यसको पुनः प्रसारण आईतवार बिहान ७ बजेको समाचारपछि पनि हेर्न सकिन्छ।

गत हप्ता (१२-१८ असोज, २०८०) को मौसमी सारांश

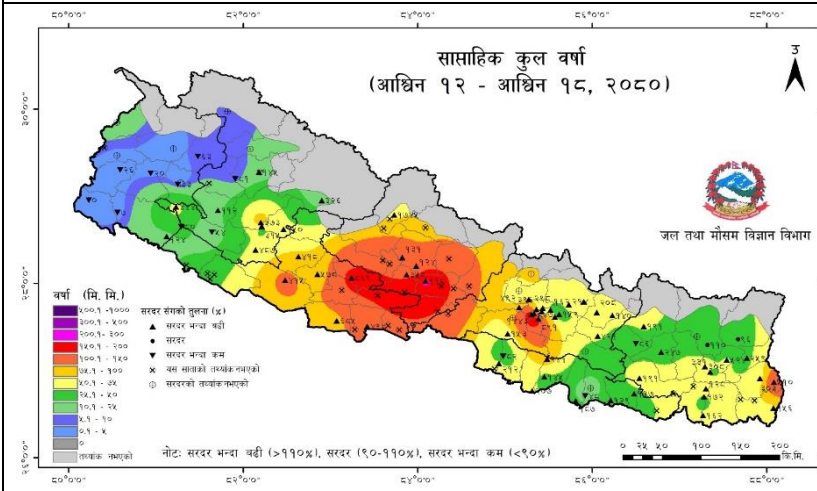

साप्ताहिक कुल वर्षा: ८३ वटा मौसम केन्द्रहरूमा मापन गरिएको साप्ताहिक कुल वर्षाको तथ्याङ्क अनुसार गत साता देशको अधिकांश केन्द्रहरूमा वर्षा मापन भएको छ। वर्षा मापन भएका केन्द्रहरू मध्ये अधिकांश केन्द्रहरूमा सरदर भन्दा बढी वर्षा मापन गरिएको छ। गत साता सबैभन्दा बढी गण्डकी प्रदेशको तनहुँ जिल्लामा रहेको खैरनीटार केन्द्रमा २१०.३ मि.मि. वर्षा मापन भएको छ।

नक्सामाको पृष्ठभूमिमा देखाइएको रंगले साप्ताहिक कुल वर्षा जनाउँछ। त्रिभुजाकार तथा गोलाकार संकेतले केन्द्रमा मापन गरिएको वर्षालाई साप्ताहिक सरदर वर्षासँगको तुलनात्मक तथ्यांकमा देखाउँछ।

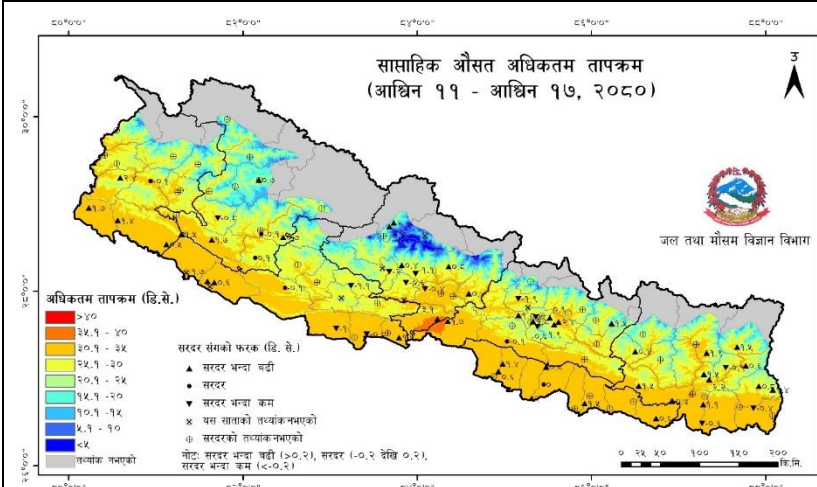

साप्ताहिक अधिकतम तापक्रम: १०६ वटा मौसम केन्द्रहरूमा मापन गरिएको साप्ताहिक औसत अधिकतम तापक्रमको तथ्याङ्क अनुसार गत साता देशका धेरै केन्द्रहरूमा सरदर भन्दा बढी अधिकतम तापक्रम मापन भएको छ। तराईका अधिकांश स्थानमा ३० डि.से. भन्दा बढी अधिकतम तापक्रम मापन गरिएको छ भने गण्डकी प्रदेशको नवलपरासी जिल्लामा रहेको दुम्कौली (वर्दघाट सुस्ता पूर्व) केन्द्रमा सबैभन्दा बढी ३६.२ डि.से. अधिकतम तापक्रम मापन गरिएको छ।

नक्सामाको पृष्ठभूमिमा देखाइएको रंगले साप्ताहिक औसत अधिकतम तापक्रम (डि.से.) जनाउँछ। त्रिभुजाकार तथा गोलाकार संकेतले केन्द्रमा मापन गरिएको तापक्रमलाई साप्ताहिक सरदर तापक्रमसँगको फरकमा देखाउँछ।

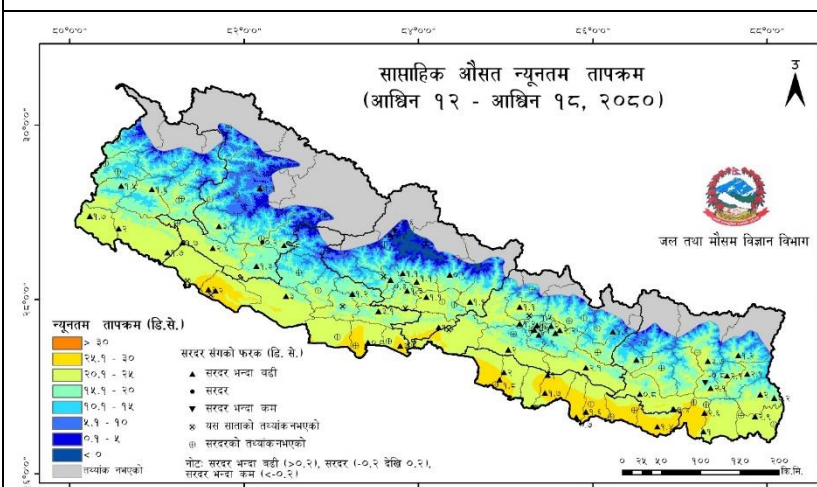

साप्ताहिक न्यूनतम तापक्रम: १०५ वटा मौसम केन्द्रहरूमा मापन गरिएको साप्ताहिक औसत न्यूनतम तापक्रमको तथ्याङ्क अनुसार गत साता देशको अधिकांश केन्द्रहरूमा सरदर भन्दा बढी न्यूनतम तापक्रम मापन भएको छ। मधेश प्रदेशका अधिकांश स्थानहरूमा तथा कोशी, गण्डकी र लुम्बिनी प्रदेशका तराईका केही स्थानहरूमा २५.० डि.से. भन्दा बढी न्यूनतम तापक्रम मापन गरिएको छ। गण्डकी प्रदेशको मुस्ताङ जिल्लामा रहेको जोमसोम केन्द्रमा सबैभन्दा कम ७.४ डि.से. न्यूनतम तापक्रम मापन भएको छ।

नक्सामाको पृष्ठभूमिमा देखाइएको रंगले साप्ताहिक औसत तापक्रम (डि.से.) जनाउँछ। त्रिभुजाकार तथा गोलाकार संकेतले केन्द्रमा मापन गरिएको तापक्रमलाई साप्ताहिक सरदर तापक्रमसँगको फरकमा देखाउँछ।

नोट: (क) सरदर वर्षा भन्नाले सन् १९९१ देखि २०२० सम्मको सम्बन्धित हप्ताको औसतमा १० प्रतिशत भन्दा कम देखि १० प्रतिशत भन्दा बढीको वर्षालाई जनाउँछ।
 (ख) सरदर अधिकतम/ तापक्रम भन्नाले सन् १९९१ देखि २०२० सम्मको सम्बन्धित हप्ताको औसतमा ०.२ डि.से. भन्दा कम देखि ०.२ डि.से. भन्दा बढीको तापक्रमलाई जनाउँछ।
 (ग) वर्षा र तापक्रमको अवधि गत साताको शुक्रवार देखि विहवारसम्म र अधिकतम तापक्रमको अवधि गत साताको विहवार देखि बुधवार सम्मको तथ्याङ्कलाई लिएर नक्सा तयार गरिएको छ।

कृषि सल्लाह

खाद्यान्नबाली

- लडेको धानको बोटलाई दाँयाको चित्रमा देखाईए अनुसार बाँधेर खडा गर्नुहोस्।
- धानको कालोपोके रोग र उड्बट्टा रोग अथवा सिन्के धुप रोग (Udbatta disease or Incense rod disease) को व्यवस्थापनको लागि खेतमा रहेका रोगी बोटका बालाहरु नष्ट गर्नुहोस्। साथै त्यस्तो बोटबाट बीउ नछान्नुहोस्।



चित्र: धानमा लाग्ने कालोपोके रोग

चित्र: ढुसीले भरिएको धुपजस्तो देखिएका धानका बाला

- धानखेतमा पतेरो कीरा (Rice Gundhi bug) ले धेरै नोकसानी गर्ने भएकोले नियमित अनुगमन गर्नुहोस्। धानबालीमा बाला पसाएपछि दुध भरिने अवस्थामा यसको प्रकोप प्रत्येक वर्ष देखिने गरेको छ। एउटा धानको गाँज (हिल) मा १ वटा बयस्क पतेरो कीरा देखिएमा व्यवस्थापन बिधिहरु अपनाउनुहोस्। नोकसानी कम गर्नको लागि खेतभित्र तथा वरपरको झारपात गोडमेल गरी पतेरोको बैकल्पिक आश्रय नष्ट गर्ने; प्रकाश पासोको प्रयोग गरि बयस्क कीरालाइ मार्ने; डर्टी ट्र्याप (Dirty trap) को प्रयोग गर्नुहोस्। स्थानीयरूपमा डर्टी ट्र्याप बनाउन गाई, भैंसीको ताजा पिसावमा कपडा वा जुटको बोरालाई भिजाएर एउटा लठीको छेउमा बाँध्ने र उक्त लठीलाई धानबारीको बीचमा लगेर गाड्ने गर्नुहोस्। ट्र्यापमा आकर्षित भएका पतेरोहरुलाई बाहिरपट्टिबाट प्लाष्टिकको झोलाले छोपी संकलन गरी मार्नुहोस्। यो कीराको प्रकोप ज्यादा भएमा मालाथियान (Malathion ५०% EC) २ एम.एल. प्रति लिटर अथवा साइपरमेथ्रीन (Cypermethrin २५% EC) ०.५ एम.एल. प्रति लिटर पानीका दरले विरुवा राम्ररी भिज्नेगरि साँझको समयमा छर्नुहोस्।

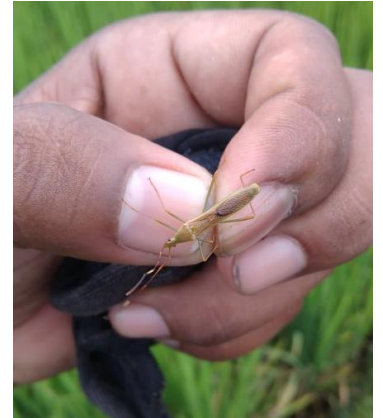

चित्र: धानबालीमा पतेरो कीराको प्रकोप

- धानबालीमा मिलीबगको क्षतिको पहिचान र व्यवस्थापनको लागि रासायनिक विषादीहरु जस्तै-इमिडाक्लोपिड १७.८ एस.सी. ४ देखी ८ एम.एल. वा थायोमिथोक्जाम २५% एस.जी., ३.२-५ ग्राम वा निटेनपाइराम १०% २-५ एम.एल. प्रति १६ लिटर पानीको दरले स्टिकर मिसाएर विरुवाको तल्लो भागमा पर्नेगरि छर्नुहोस्।



चित्र: धानबालीमा मिली बगको प्रकोप

- उच्चपहाडको लागि सिफारिस गरिएका गहुँका जातहरू-पासाङ्लहामु, डब्लु.के. १२०४, डॉफि, स्वर्गद्वारी, मुनाल, च्याखुरा, हिमगंगा र भेरीगंगा मध्ये उपलब्ध जातको गणुस्तरिय बीउ ६.० के.जी. प्रति रोपनीको दरले बीउको व्यवस्था गर्नुहोस्।
- तराई र भित्री मधेशको लागि सिफारिस गरिएका तोरीको जातहरू- विकास, प्रगति, उन्नति, प्रिती, मोरङ तोरी-२, सुर्खेत स्थानीय तोरी -३ तथा नवलपुर स्थानीय-४ मध्ये उपलब्ध जात ०.३४ के.जी. प्रति कट्टा बीउका दरले बीउ व्यवस्था गर्नुहोस्।
- मध्य र उच्च पहाडको लागि सिफारिस गरिएका तोरीको जात; लुम्ले -१, मध्य पहाडको लागि प्रगति र सुर्खेत स्थानीय तोरी-३, बेंसीको लागि उन्नति र प्रिती मध्ये उपलब्ध जात ०.५ के. जी. प्रति रोपनी बीउका दरले वेभिष्टिन ३ ग्राम प्रति के.जी. बीउका दरले उपचार गरेर छर्नुहोस्। जग्गा तयारीको बेला ५०० के.जी कम्पोष्ट; १.६ के.जी. युरिया; ४.४ के.जी. डि.ए.पी.; १.७ के.जी. म्यूरेट अफ पोटास प्रति रोपनीका दरले माटोमा राम्ररी मिलाउनुहोस्।

फलफूल बाली

- केराको फलमा कोत्रे कीराले कोतरेर फलको गुणस्तर घटाउने हुनाले यसबाट प्रभावित बगैँचामा भएका बुङ्गोलाई बोरा अथवा प्लाष्टिकले बेर्ने वा बेलुकाको समयमा गाईको गहुँत १ भाग र ४ भाग पानी मिसाएर राखेको झोल वा कुनै नीम जन्य विषादी ५ एम.एल. प्रति लिटर पानीमा मिसाई फल लागेको ठाउँमा छर्नुहोस्।
- केराको बोट ओडलाउने रोग लागेमा प्राविधिकबाट जाँच गराई दुसिबाट लागेको भएमा वेभिष्टिन २-३ ग्राम प्रति लिटर पानीमा घोलेर १० दिनको फरकमा ड्रेन्चिङ गर्नुहोस्।
- कागती बगैँचामा क्यांकर रोगको व्यवस्थापनको लागि जीवाणुको संक्रमणबाट ग्रस्त सबै हाँगा, पातहरू हटाई मट्टितेलको प्रयोग गरी जलाई दिनुहोस्। बाँकी बोटलाई कपर अक्सिक्लोराइड ३ ग्राम र कासु वी (कासुगामाइसिन) १ ग्राम विषादी १० लिटर पानीमा मिसाई १५ दिनको फरकमा छर्नुहोस्।



चित्र: केरामा कोत्रे कीराको क्षति

बोटको विभिन्न भागमा देखिने क्यांकरका लक्षणहरू



शुरुवाती अवस्था



डौँठमा



पातमा



फलमा

- देशका विभिन्न ठाँउमा जुनार सुन्तलाको फल चुस्ने चुसाहा पुतली कीराको प्रकोप देखा परेको हुँदा अनुगमन गरी व्यवस्थापनका लागि झरेका फलहरू संकलन गरि नष्ट गर्ने, सामुहिक रूपमा बगैचामा धुँवाको व्यवस्था गरि कीरा धपाउने, बत्तिमा आकर्षित गरि नष्ट गर्ने, साथै प्रकोप ज्यादा भएमा मालाथियान २ एम.एल. को घोलमा १०० ग्राम सख्खर मिसाएर छर्किने गर्नुहोस्।



चित्र: जुनार सुन्तलाको फल चुस्ने चुसाहा पुतली र प्रकोप

फोटो सौजन्य: PMAMP, Sindhuli

तरकारी बाली

- मध्यपहाडको बारी जग्गामा भाद्र महिनाको मध्यतिर लगाएको आलुबालीमा चिस्यानको अवस्था हेरी ४.३५ के.जी. युरिया प्रति रोपनीका दरले टपड्रेस गर्नुहोस्।
- तराई, भित्री-मधेश तथा बैशीमा आलु लगाउने समय आउन लागेकोले खुमल उपहार, खुमल उज्वल, खुमल लक्ष्मी, खुमल रातो २, आईपिवाई ८, कुफ्रि सिन्दुरी, डेजिरे, कार्डिनल मध्ये उपलब्ध जातहरूको गुणस्तरीय बीउ आवश्यक मात्रामा (८० देखि १०० के.जी. प्रति कट्टा) व्यवस्था गर्नुहोस्। उक्त क्षेत्रमा कोल्ड स्टोरमा राखिएको बीउ आलु झिकी ओभानो ठाँउमा फिजाएर टुसाउन दिनुहोस्। मकैपछि आलु लगाउने क्षेत्रमा गहिरो खनजोत गरेर माटोको उपचार गर्दा धेरै रोग कीराको व्यवस्थापन गर्न सहयोग पुग्छ र आलुबालीमा क्षति कम हुन्छ।
- प्याजको सेट उत्पादनको लागि नासिक ५३ वा नासिक रेड जातका बीउ ४ अंगुलको फरकमा १ इन्च जति गहिरो लाइन कोरी ४५-५० ग्राम प्रति मिटरमा बाक्लो गरी छर्नुहोस् र फुक्का माटोले हल्का पुर्नुहोस्। वर्षाको संभावना भएकोले नर्सरीमा प्लाष्टिकको गुमोज बनाउनुहोस्।
- मध्य पहाडी जिल्लाहरूमा बन्दा, ब्रोकाउली र काठमाडौं लोकल जातको काउलीको ब्याड राख्नुहोस्। ब्याड राख्ने जग्गामा माटोको उपचार गर्नुपरेमा बेभिष्टीन ६ ग्राम प्रति लिटर पानीमा मिसाई बीउ राख्नु ३-४ दिन अगाडी छर्नुहोस्। ब्याड राख्दा १ वित्ता (१५-२० से.मी.) अग्लो ब्याड बनाई ४ अंगुलको फरकमा लाइन कोरेर पातलो गरी बीउ राखी हल्का माटोले पुरेपछि छापो राख्नुहोस्।
- २०-२५ दिन पुगेको खुमल चौडा पात, खुमल रातो पात, मार्फा चौडापात जस्ता रायोका जातहरूको बेर्ना मुख्य प्लटमा सार्नुहोस्।
- २०-२५ से.मी. को ड्याड बनाई मिनो अर्ली र प्युठाने रातो जातको मूला रोप्नुहोस्।
- हरियो सागपात, बोडी तथा खुर्सानीमा लाग्ने पात थोप्ले रोगको व्यवस्थापनको लागि रोगी पातहरू खाडलमा पुर्नुहोस्।
- खुर्सानीमा लाग्ने पात थोप्ले रोगको व्यवस्थापनको लागि रोगी पातहरू खाडलमा पुर्नुहोस्। प्रकोप बढि भएमा डाईथेन एम-४५, २.५ ग्राम प्रति लिटर पानीमा मिसाई ७-१० दिनको फरकमा २-३ पटक पात भिजेगरि पानी नपरेको समयमा स्टिकर मिसाई छर्नुहोस्।
- भण्टाको डाँठ तथा फलको गवारो व्यवस्थापनको लागि गवारोको कारण ओईलिएको मुन्टा, पात तथा फल टिपी करीव १ फुट गहिरो खाडलमा पुर्ने वा जलाउने गर्नुहोस्। क्लोरानट्रानिलिप्रोल १८.५ एस.सी., ०.२ एम.एल. प्रति लिटर पानीमा मिसाई साँझपख छर्नुहोस्।

- गोलभेंडाको अगौटे डडुवा रोगको व्यवस्थापनको लागि डाइमेटोमर्फ १.५ ग्राम प्रतिलिटर पानीको दरले ८-१० दिनको फरकमा २-३ पटक सम्म सम्पूर्ण पातहरू भिज्नेगरि छर्केर उपचार गर्नुहोस्।

अन्य

- उखुको पातको फड्के कीरा (Pyrilla sp.) को प्रकोप व्यवस्थापनको लागि पानी निकासको व्यवस्था मिलाउनुका साथै रोगी बोटको तल-तलका खुकुला, पुराना सुकेका पातहरू हटाउनुहोस्। प्रकोप ज्यादा



फड्के कीराको बयस्क



पातमा लागेको फड्के कीरा

- भएमा वनस्पतिजन्य विषादी डेरिसोम २% इ.सी; २ एम.एल. प्रति लिटर पानीमा मिसाई बोट भिज्नेगरि छर्कनुहोस्।
- केरा, अलैंची, अदुवा र बेसार बालीको जरा कुहिने रोगको लागि कार्वेन्डाजिमयुक्त विषादी बेभिष्टिन २ ग्राम प्रति लिटर पानीमा मिसाएर दश दिनको फरकमा २-३ पटकसम्म बोटको जरा भिज्ने गरि ड्रेन्चिङ्ग गर्नुहोस्।
- कफीको सेतो गवारोले आक्रमण गरेका बोटहरू उखेलेर जलाउनुहोस्। बयस्कले फुल पार्ने समय भएकोले मुख्य काण्डमा १०% को बोर्डोपेस्ट बनाई लेप लगाउनुहोस्।

पशुपालन

गाई, भैंसी, भेडा, बाख्रा

- विभिन्न ठाँउहरूबाट खरिद बिक्री हुने खसी, बोका, भेडा, च्याङ्ग्राबाट पिपिआर/खोरेत रोग भित्रिने संभावना बढी हुन्छ। त्यसकारण आफ्ना खोर-गोठका पशुहरूलाई खरिद गरिएका नयाँ पशुवस्तुहरूसंग नमिसाई टाढै राख्नुहोस्। खोप लगाउने उमेर पुगेका र खोप लगाउने समय भएका खसी, बोका, बाख्रा र भेडा च्याङ्ग्राहरूमा पिपिआर र खोरेत विरुद्धको खोप लगाउनुहोस्।
- यस समयमा भैंसीहरू ऋतुकालमा आउने हुँदा ऋतुचक्र (Estrus cycle) मा आएको लक्षणहरू राम्ररी अवलोकन गर्नुहोस्। प्राविधिकको सल्लाह बमोजिम पशुवस्तुलाई गर्भाधान गराउनुहोस्। भैंसीहरूले गाईको जस्तो लक्षण नदेखाई प्रायः सुक्ष्म ऋतुकाल (Silent heat) को लक्षण देखाउने हुनाले उक्त लक्षण अनुसार उपचार गर्नुहोस्।
- यस समयमा पशुवस्तुको खुट्टाको कापतिर घाउ हुने, पाक्ने, औँसा पर्ने, खुट्टा कुहिने आदि समस्या देखिन सक्ने हुँदा पशुवस्तुको हिँडडुल, चाल आदिको राम्रो निरीक्षण गरि २% एक्रिफ्ल्याभिन झोलले सफा गरी आयोडिनको मल्हम लगाउनुहोस्।
- बाख्रामा देखिने कुम्री (ढकेरी) रोगको रोकथाम गर्न भदौ देखि कात्तिकसम्म मासिक एक चक्की डाई ईथाइल कार्बामाजिन (डी.ई.सी)-१०० एम.जी. खुवाउनुहोस्। ढकेरी लागेका बाख्राको हकमा दैनिक एक चक्की सात दिनसम्म खुवाउनुहोस् र साथमा भिटामिन बी कम्प्लेक्सको सुई २-३ दिनसम्म लगाउनुहोस्।

कुखुरा, हाँस, बंगुर

- स्थानीय खुल्लारूपमा पालिएका कुखुराहरूलाई रानीखेत रोग विरुद्ध एफ१ वा एन.डी. क्लोन जातका खोप शुद्ध पानीमा घोलेर खुवाउनुहोस्। यसरी खुवाउँदा १ ग्राम प्रति लिटर पानीका दरले स्किम मिल्क पाउडर पनि सँगै खुवाउनुहोस्।
- हुर्किएका (८ हप्ता माथि) र अन्डा उत्पादन गरिरहेका खुल्ला छाडी पालिएका कुखुराहरूलाई प्रत्येक महिना गोलो जुका विरुद्ध पिपेराजिन औषधि ३५ मिलिग्राम प्रति के.जी. शारीरिक तौलको दरले खुवाउनुहोस्।

मत्स्यपालन

- माछापुखरीमा धमिलो पानी मिसिएमा माछामा परजीवि लाग्ने संभावना भएकोले ३% नुनपानीले बाथ गराउनुहोस् साथै पानीको पि.एच. लाई सन्तुलन राख्न समय-समयमा मापन गर्नुहोस्। पानीको पि.एच. ६.५ भन्दा कम भएमा चून १५ के.जी. प्रति कठ्ठाको दरले प्रयोग गर्नुहोस्। साथै, निकासद्वारमा माछाको साइज अनुसारको जाली लगाई माछा बगेर जान नदिनुहोस्।
- वर्षातको पानीले पोखरीको खाद्यतत्व (Plankton) बगाएर कमी हुनसक्ने हुँदा पोखरीको पानीको पारदर्शिता हेरी घाम लागेको समय पारेर सिफारिस मात्रामा मलखाद प्रयोग गर्नुहोस्।
- यो समयमा माछापुखरीको व्यवस्थापन पक्ष कमजोर भएमा संक्रमित पानी मार्फत माछामा कक्सिडियोसिस रोगको संक्रमण हुनसक्ने भएको हुँदा उपचारका लागि संक्रमित माछाहरुलाई टोलट्राजुरील (Toltrazuril) १५ एम.जी./के.जी. माछाको शारीरिक तौलका दरले बिहान पहिलोपटक दिने पेलेट दानामा तेल वा पानीसँग मिसाई ७ दिनसम्म खुवाउनुहोस्। रोगको संक्रमण उच्च भएको अवस्थामा, रोगी ट्राउट माछाको आहारा प्रति अरुची भै औषधियुक्त आहारा खुवाउन नसकिने हुँदा, २० लिटर क्षमताको बाल्टी वा बकेटमा पानी हाली त्यसमा ५ के.जी. माछा राखी ३-५ एम.जी. टोलट्राजुरील प्रति लिटर पानीको दरले माछालाई तनावको प्रारम्भिक स्तरमा पुगुन्जेलसम्म डिप उपचार गर्नुहोस्। उपचार पश्चात २-३ घण्टासम्म दाना नदिनुहोस्।
- माछामा लाग्ने आर्ग्युलस (माछाको जुम्मा) को उपचारको लागि आईभरमेक्टीन १ एम.एल. प्रति २० के.जी. माछाको दरले दानामा राखेर लागतार ५ दिनसम्म खुवाउनुका साथै माछाको घनत्व (stocking density) कम गर्ने, पोखरीभित्र ठाँउ-ठाँउमा बाँस गाड्ने र उक्त बाँसलाई ३ दिनको अन्तरमा झिकेर सुकाउने र पोखरीको भित्री डिलमा उम्रेका झारपात हटाउनुहोस्।

घाँसेबाली

- नार्कले उच्च पहाडी भेगका लागि सिफारिस गरेका जै घाँसका जातहरु- गणेश र पार्वती, बीउ उत्पादनको लागि ९०-१०० के.जी/हेक्टरका दरले र घाँस उत्पादनको लागि १००-१२० के.जी./हेक्टरको दरले बीउको व्यवस्थापन गर्नुहोस् र झारपात नियन्त्रण गरि जग्गा तयारी गर्नुहोस्।

कृषि-मौसम सल्लाह बुलेटिन तयारी गर्ने विशेषज्ञ समूह

क्र.सं	नाम थर	कार्यक्षेत्र	कार्यालय	इ-मेल	सम्पर्क फोन
१	अमर बहादुर पुन मगर	वागवानी	राष्ट्रिय कृषि वातावरण अनुसन्धान केन्द्र, खुमलटार	amarppun@gmail.com	९७६८२२४९३६
२	नविन गोपाल प्रधान	वागवानी	राष्ट्रिय वागवानी अनुसन्धान केन्द्र, खुमलटार	navin.pradhan@gmail.com	९८५११००८२०
३	राजेन्द्र कुमार भट्टराई	बाली विज्ञान	राष्ट्रिय बाली विज्ञान अनुसन्धान केन्द्र, खुमलटार	rkbhattarai@gmail.com	९८४३४७२२७०
४	चेतना मानन्धर	बाली रोग	राष्ट्रिय बाली रोग विज्ञान अनुसन्धान केन्द्र, खुमलटार	chetana.manandhar@gmail.com	९८४९६२४९८९
५	डा. प्रदीप शाह	बाली विज्ञान	राष्ट्रिय कृषि वातावरण अनुसन्धान केन्द्र, खुमलटार	pradeep75shah@gmail.com	९८४५०५१८९७
६	सुदीप कुमार उपाध्याय	कीट विज्ञान	राष्ट्रिय कीट विज्ञान अनुसन्धान केन्द्र, खुमलटार	sudeepdl@gmail.com	९८४२४३७१५३
७	डा. नारायण पौडेल	पशु स्वास्थ्य	राष्ट्रिय पशु स्वास्थ्य अनुसन्धान केन्द्र, खुमलटार	narayan.paudyal@narc.gov.np	९८६३३३५०४६
८	डा. नबिन रावल	माटो विज्ञान	राष्ट्रिय माटो विज्ञान अनुसन्धान केन्द्र, खुमलटार	nabin_rawal@yahoo.com	९८५७०६५०२९
९	शिवा अर्याल	वागवानी	राष्ट्रिय फलफूल विकास केन्द्र, किर्तीपुर	sivaaryal@gmail.com	९८४९३८०५१०
१०	ऋषिराम अधिकारी	कृषि सञ्चार	राष्ट्रिय कृषि प्रविधि सूचना केन्द्र, खुमलटार	adhikari_rishi@yahoo.com	९८४९९७९२८९
११	डा. रुपा वास्तोला	पशु आहारा	राष्ट्रिय पशु आहारा अनुसन्धान केन्द्र, खुमलटार	bastola_rupa@yahoo.com	९८४९३९९८३९
१२	मुक्ति नाथ झा	कृषि इन्जिनियरिङ्ग	राष्ट्रिय कृषि इन्जिनियरिङ्ग अनुसन्धान केन्द्र, खुमलटार	muktinath2043@gmail.com	९८६३३८२२५४
१३	रामेश्वर रिमाल	कृषि-मौसम	राष्ट्रिय कृषि वातावरण अनुसन्धान केन्द्र, खुमलटार	rameshwarrimal@gmail.com	९८५१०४४९३०
१४	डा. संजिव पंडित	पशु स्वास्थ्य	कृषि सूचना तथा प्रशिक्षण केन्द्र, हरिहरभवन, ललितपुर	Panditsanjiv2046@gmail.com	९८४५३२९५४२
१५	विनोद बाबु ढकाल	कृषि-मौसम	जल तथा मौसम विज्ञान विभाग, बबरमहल, काठमाडौं	binod.dhakal657@gmail.com	९८४६२९६१७५
१६	रोजन लामिछाने	मौसम पूर्वानुमान	मौसम पूर्वानुमान महाशाखा, गौचर, त्रि. अ. वि.	mfdhdm@gmail.com	०१-४१९३९९९
१७	चुरामणि भुसाल	मत्स्य विज्ञान	राष्ट्रिय मत्स्य अनुसन्धान केन्द्र, गोदावरी	bhusalchuramani12@gmail.com	९८४५६३०४६९

अनुसूची -१: नेपालको मौसम पूर्वानुमानमा प्रयोग हुने शब्दावलि

Terms used in Weather Forecasting in Nepal

बादलको अवस्था (Cloud condition)	सफा (Fair)		No cloud in the sky	
	मुख्यतया सफा (Mainly fair)		1/8 to 2/8 (25%) sky covered by cloud	
	आंशिक बदली (Partly cloudy)		3/8 (26%) to 4/8 (50%) sky covered by cloud	
	साधारणतया बदली (Generally cloudy)		5/8 (51%) to 6/8 (75%) sky covered by cloud	
	अधिकांश बदली (Mostly cloudy)		6/8 (76%) to 7/8 (88%) sky covered by cloud	
	पूर्ण बदली (Cloudy)		8/8 (100%) or all sky covered by cloud	
वर्षाको प्रकृति (Nature of Rain)	Temporary or Brief (क्षणिक वर्षा)		Weather phenomena occur for short span of time usually less than two hour	
	Continuous (लगातारको वर्षा)		Weather phenomena occurring regularly and more often throughout the time duration	
	Intermittent (रोकिंदै हुने वर्षा)		Rain occurring and reoccurring at certain intervals	
	Widespread (व्यापक वर्षा)		Weather phenomena extensively throughout an area during specified time duration	
वर्षाको संभाव्यता र यसको क्षेत्र (Rainfall probability in percentage and its coverage)	<10%	None used	Isolated	at one or two places (एक-दुई स्थानमा)
	10-30%	Slight Chance	Widely Scattered	at a few places (थोरै स्थानमा)
	30-50%	Chance/possible	Scattered	at a some places (केही स्थानमा)
	50-80%	Likely	Fairly widespread	at many places (धेरै स्थानमा)
	>80%	More likely	Widespread	at most places (अधिकांश स्थानमा)
<p>संभावित वर्षाको मात्रा (%) = आंकलन X क्षेत्र, जहाँ आंकलन भन्नाले कुनै स्थानमा वर्षा हुन सक्ने संभावना (%) जनाउँदछ भने क्षेत्र भन्नाले तोकिएको स्थानको वर्षा हुन सक्ने संभावित भू-भाग (%) जनाउँदछ। उदाहरणका लागि कुनै स्थानको ८०% क्षेत्रमा ५०% वर्षाको आंकलन गरेको अवस्थामा सो स्थानको संभावित वर्षाको मात्रा (%) = ०.५ X ०.८ = ४०% हुन आउँछ।</p>				
वर्षाको मात्रा (Rainfall amount based on total accumulated rainfall during 24 hrs)	Light rain (हल्का वर्षा)		less than 10 mm	
	Moderate rain (मध्यम वर्षा)		10 mm or more but less than 50 mm	
	Heavy rain (भारी वर्षा)		50 mm or more but less than 100 mm	
	Very heavy rain (धेरै भारी वर्षा)		100 mm or more but less than 200 mm	
	Extremely heavy rain (अति भारी वर्षा)		200 mm or more	
समयसिमा (Time Period)	Today (आज)		6 AM to 6 PM	
	Morning (बिहान)		6 AM to Noon	
	Afternoon (अपरान्ह)		Noon to 6 PM	
	Late afternoon (अपरान्हको उत्तरार्ध)		3 PM to 6 PM	
	Evening (साँझ)		6 PM to 9 PM	
	Night (राती)		6 PM to 6 AM (Next day)	
<p>श्रोत: मौसम पूर्वानुमान महाशाखा, जल तथा मौसम विज्ञान विभाग</p>				